

GUIDE PARAGRAPHE

(Dédié uniquement aux centres d'examen)

SOMMAIRE

Partie 1

COMMENT INSTALLER PARAGRAPHE ?

Partie 2

ECRAN D'ACCUEIL

Partie 3

EXAMEN CIVIQUE

Partie 4

DFP

Partie 5

TEF

Partie 7

COMMENT ADMINISTRER VOS SESSIONS ?

Partie 8

**ENVOYER LES LOGS A SON (SA) CHARGE(E) DE
CLIENTELE ?**

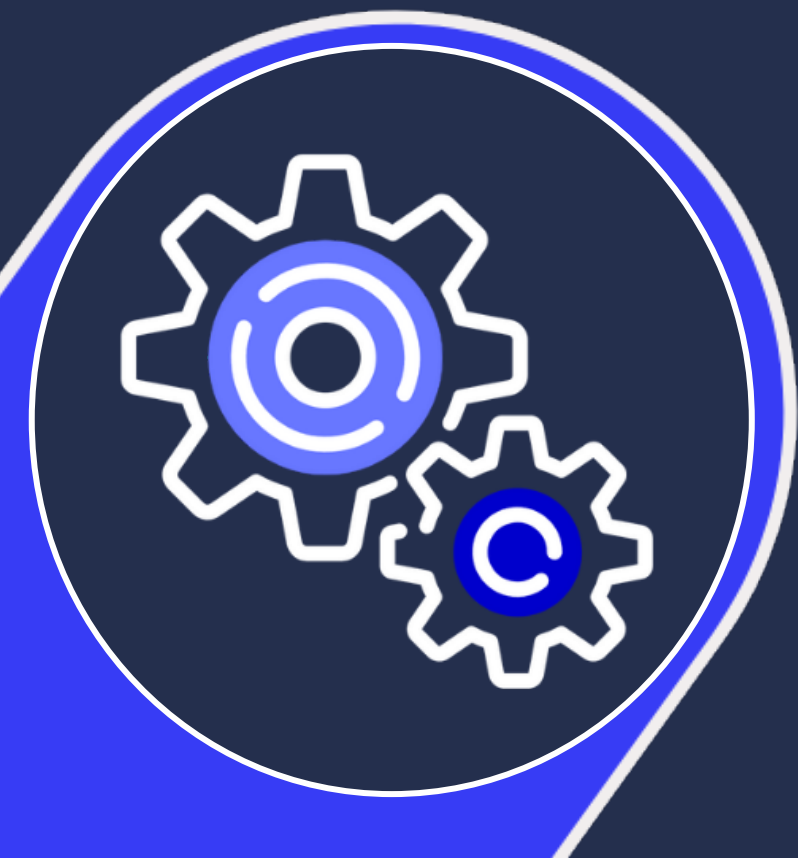

Nouveautés versions 2.3.0

Ce qui change

* Réintégration de Safe Exam Browser :

- Les passations des épreuves de CE/CO pour le TEF et de l'examen civique sont effectuées avec le logiciel [Safe Exam Browser](#) (à installer sur chaque poste), lancé automatiquement depuis Paragraphe

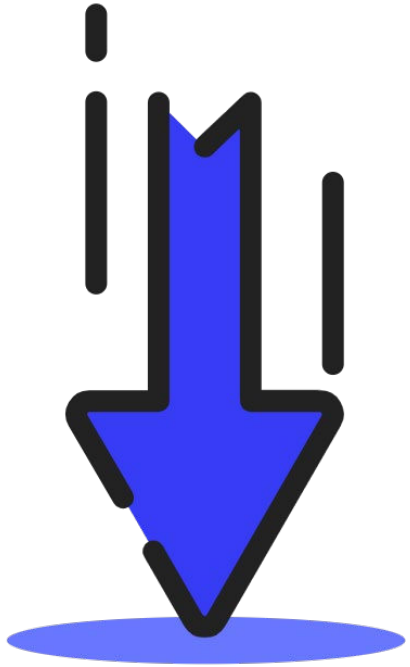

Partie 1

Installation Paragraphe

Partie 1 - Comment installer Paragraphe

MISES À JOUR DE PARAGRAPHE :

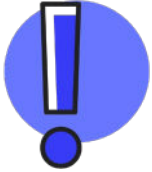

Dès qu'une nouvelle version de Paragraphe est disponible, un email d'information vous est envoyé. La dernière version de Paragraphe est toujours téléchargeable sur [cette page](#).

L'installation de la dernière version de [Safe Exam Browser](#) est obligatoire sur tous les postes de passation.

Vous trouverez toutes les informations utiles et à jour à l'adresse suivante : www.lefrancaisdesaffaires.fr/organiser-vos-sessions/

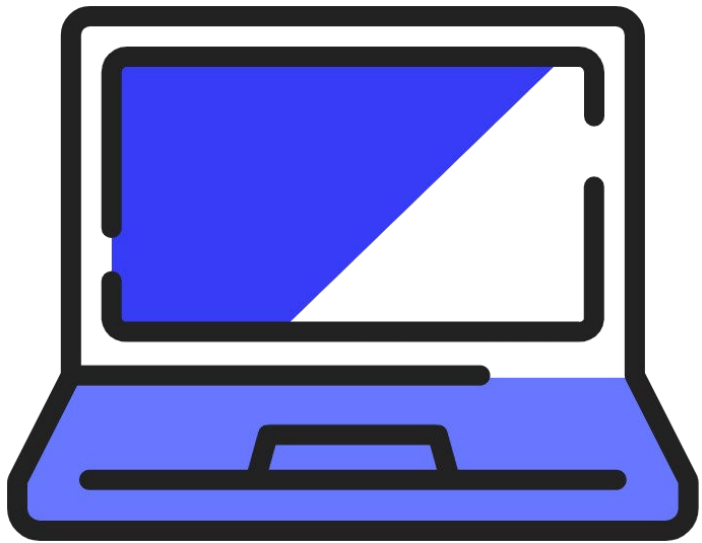

Partie 2

Ecran d'accueil

Partie 2 - Comment me connecter en tant que centre

Le compte (**identifiant + mot de passe**) de connexion à Paragraphe est votre compte Portail de « **Responsable Centre** » ou « **Administratif Centre** ».

Saisissez vos identifiants de connexion :
Votre adresse email et votre mot de passe

Cliquez sur le bouton « **Connexion** »

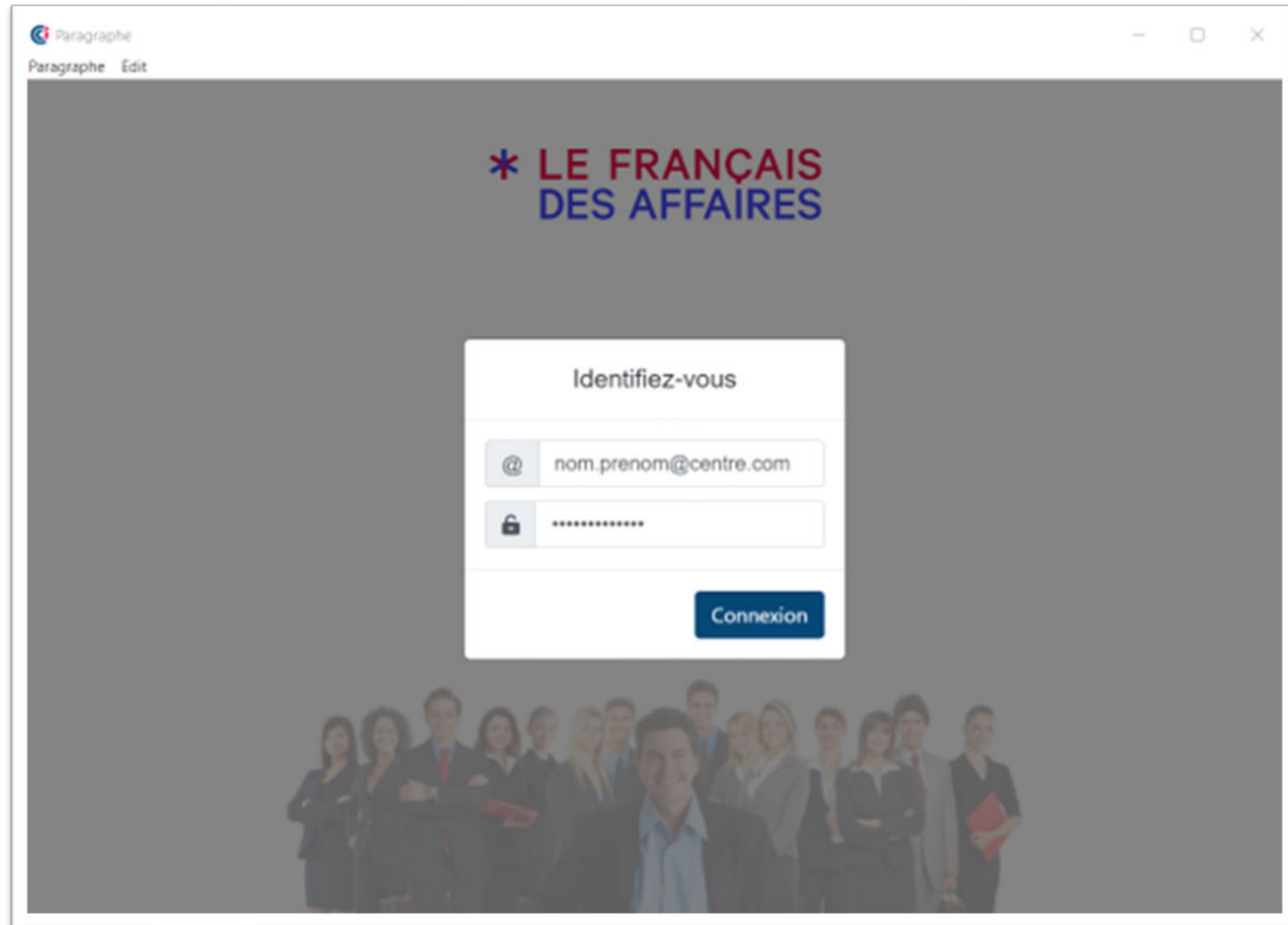

Partie 2 - Accueil

Affichage des types d'examen correspondant aux sessions planifiées de votre centre.

Seuls les boutons pour lesquels vous avez des sessions planifiées apparaissent.

Partie 3

Examen civique

Partie 3 - Examen civique lancement de l'épreuve

Ouverture de Safe Exam Browser

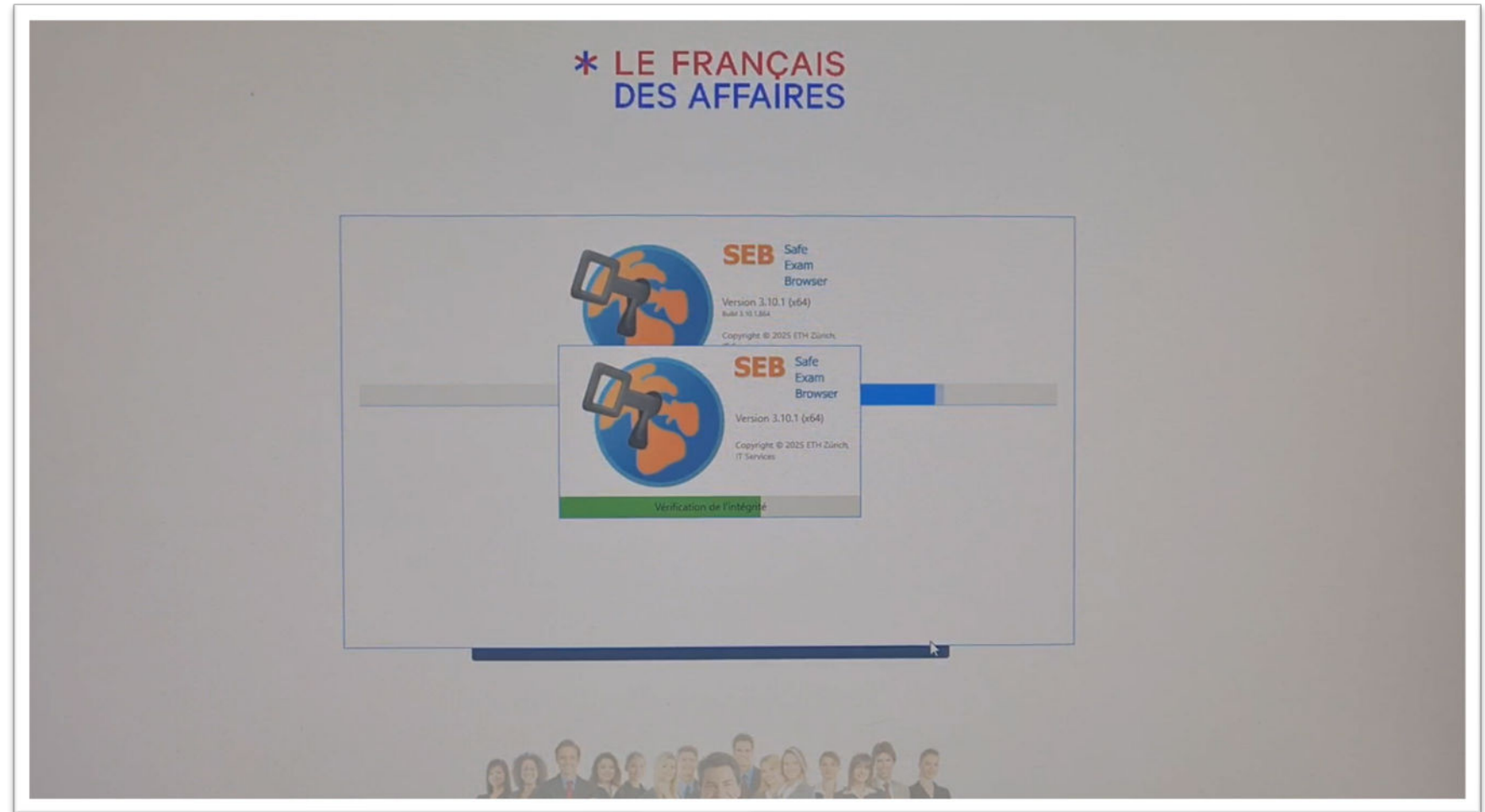

Partie 3 - Examen civique lancement de l'épreuve

Saisie du code d'accès candidat(e).

N.B. Il est possible que les cases de saisie du code d'accès mettent quelques secondes à s'afficher. Soyez patient(e).

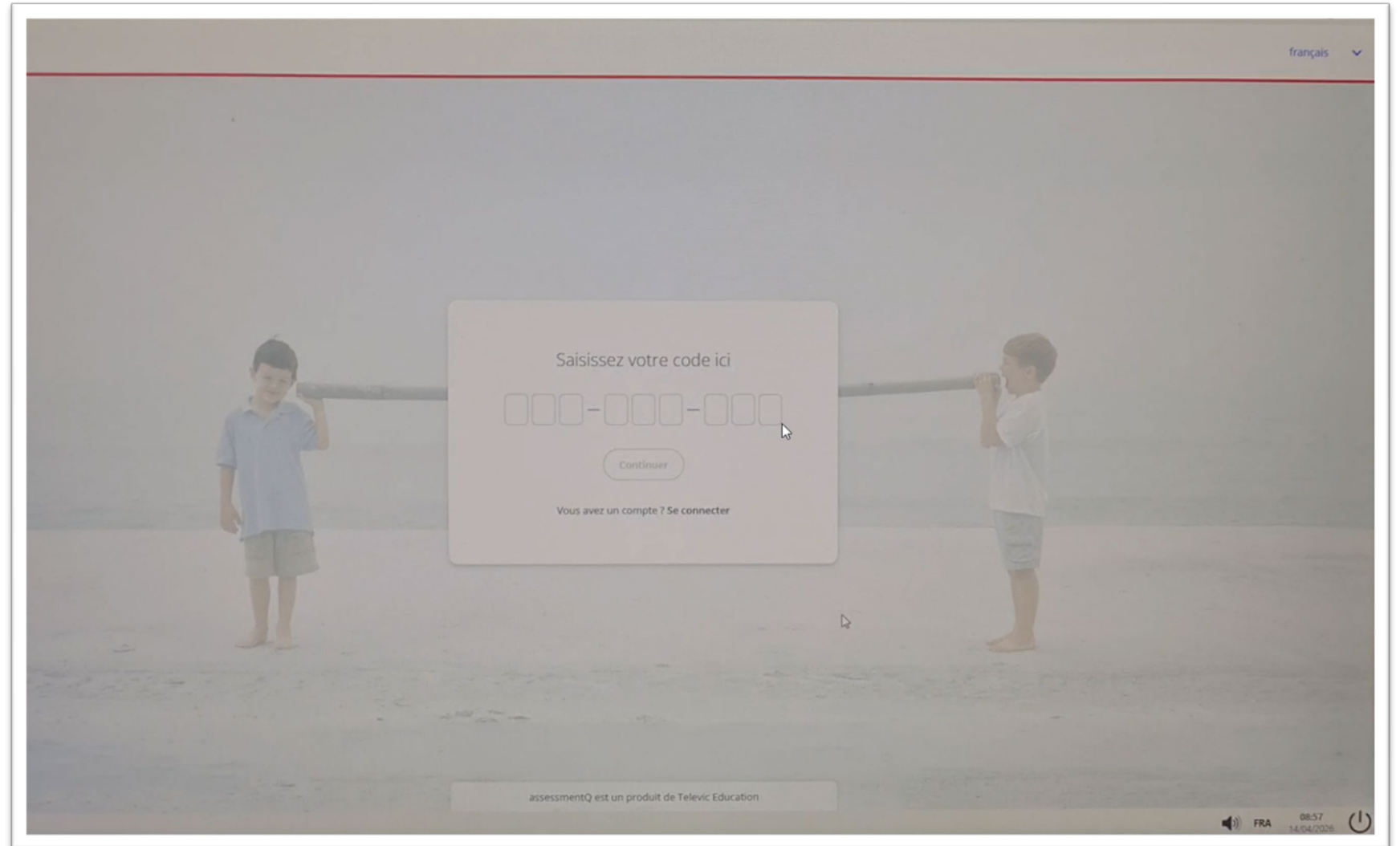

Partie 3 - Examen civique fin d'épreuve

En fin d'épreuve le surveillant doit cliquer sur le bouton 'Quitter' pour sortir.

Partie 3 - Examen civique sortie

Le surveillant doit saisir le mot de passe de sortie.

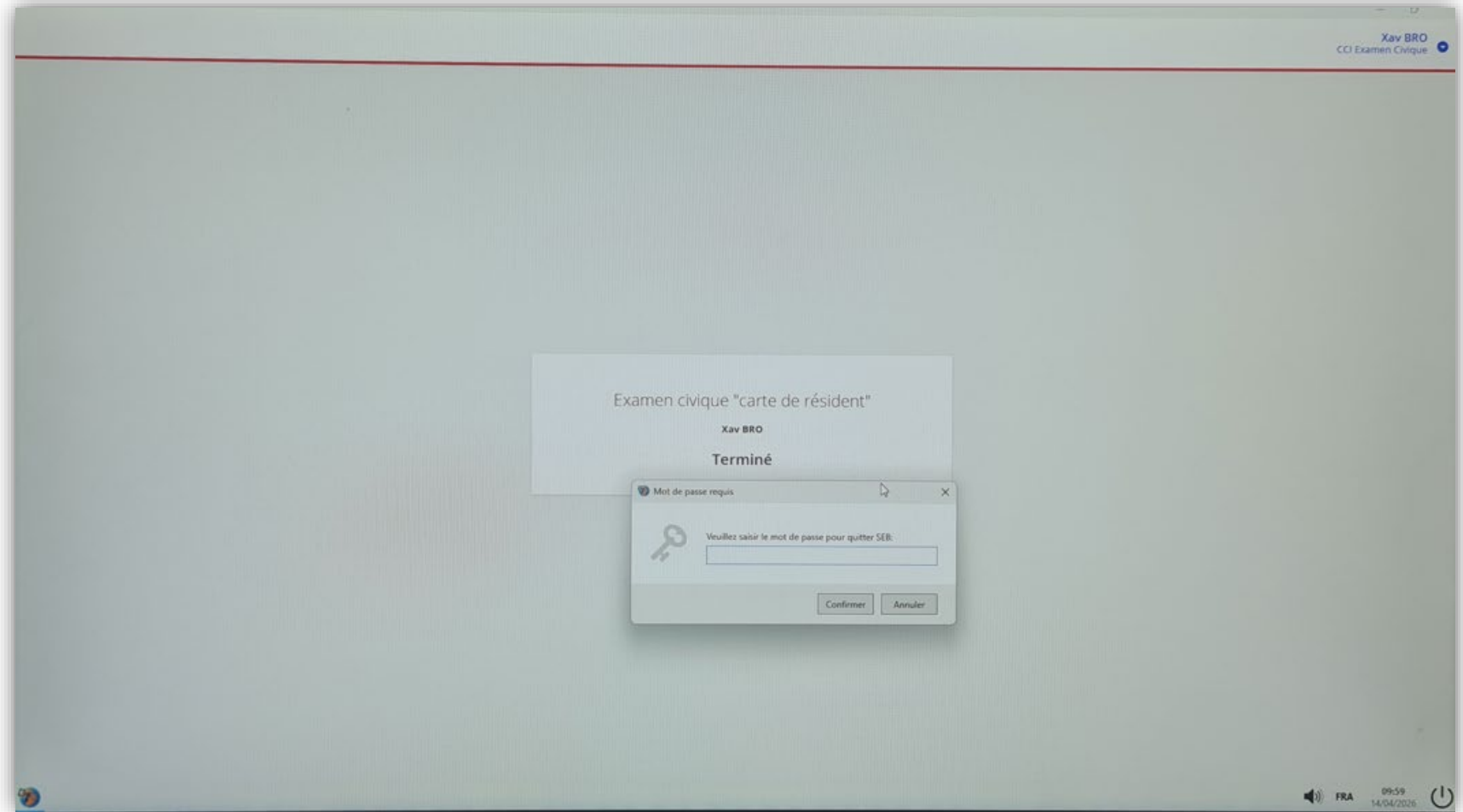

Partie 4

DFP

Partie 4 - DFP

Le(la) candidat(e) doit saisir son code d'accès pour lancer l'épreuve

***N.B.** Il est possible que les cases de saisie du code d'accès mettent quelques secondes à s'afficher. Soyez patient(e).*

* LE FRANÇAIS DES AFFAIRES CCI PARIS ILE-DE-FRANCE EDUCATION français

Saisissez votre code ici

□□□ - □□□ - □□□

Continuer

assessmentQ est un produit de Televic Education

FRA 09:37 13/04/2018

Partie 4 - DFP fin d'épreuve

En fin d'épreuve le surveillant doit cliquer sur le bouton 'Quitter'

Partie 4 - DFP sortie

Le surveillant doit saisir le mot de passe de sortie

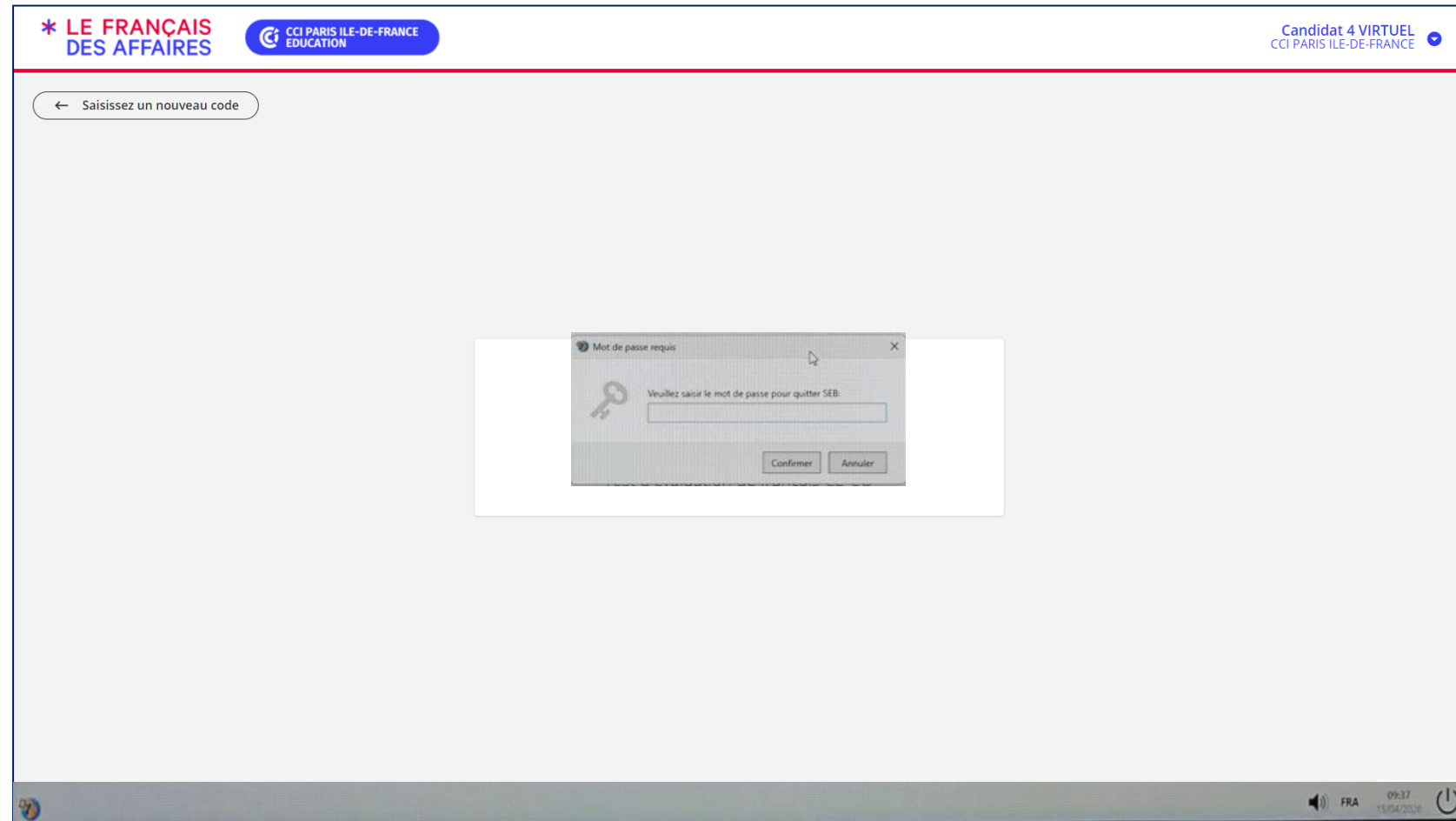

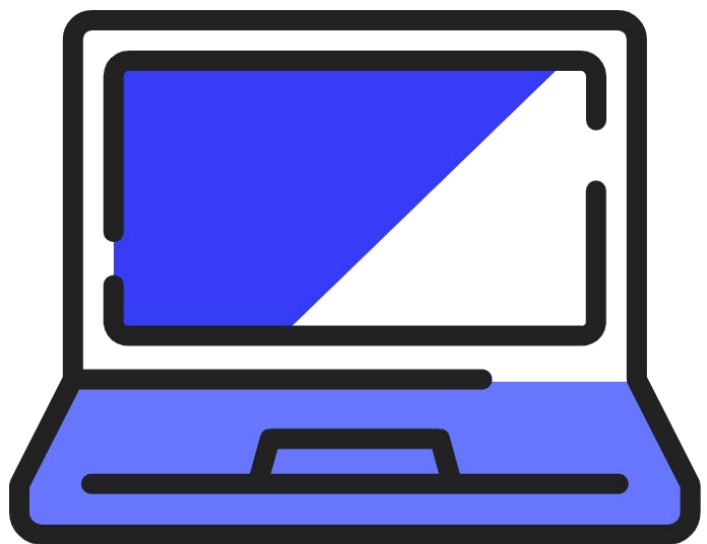

Partie 5

TEF

Partie 5 - Comment me connecter en tant que centre

Le compte (**identifiant + mot de passe**) de connexion à Paragraphe est votre compte Portail de « **Responsable Centre** » ou « **Administratif Centre** ».

Saisissez vos identifiants de connexion :
Votre adresse email et votre mot de passe

Cliquez sur le bouton « **Connexion** »

Paragraphe se connecte et affiche vos sessions planifiées.

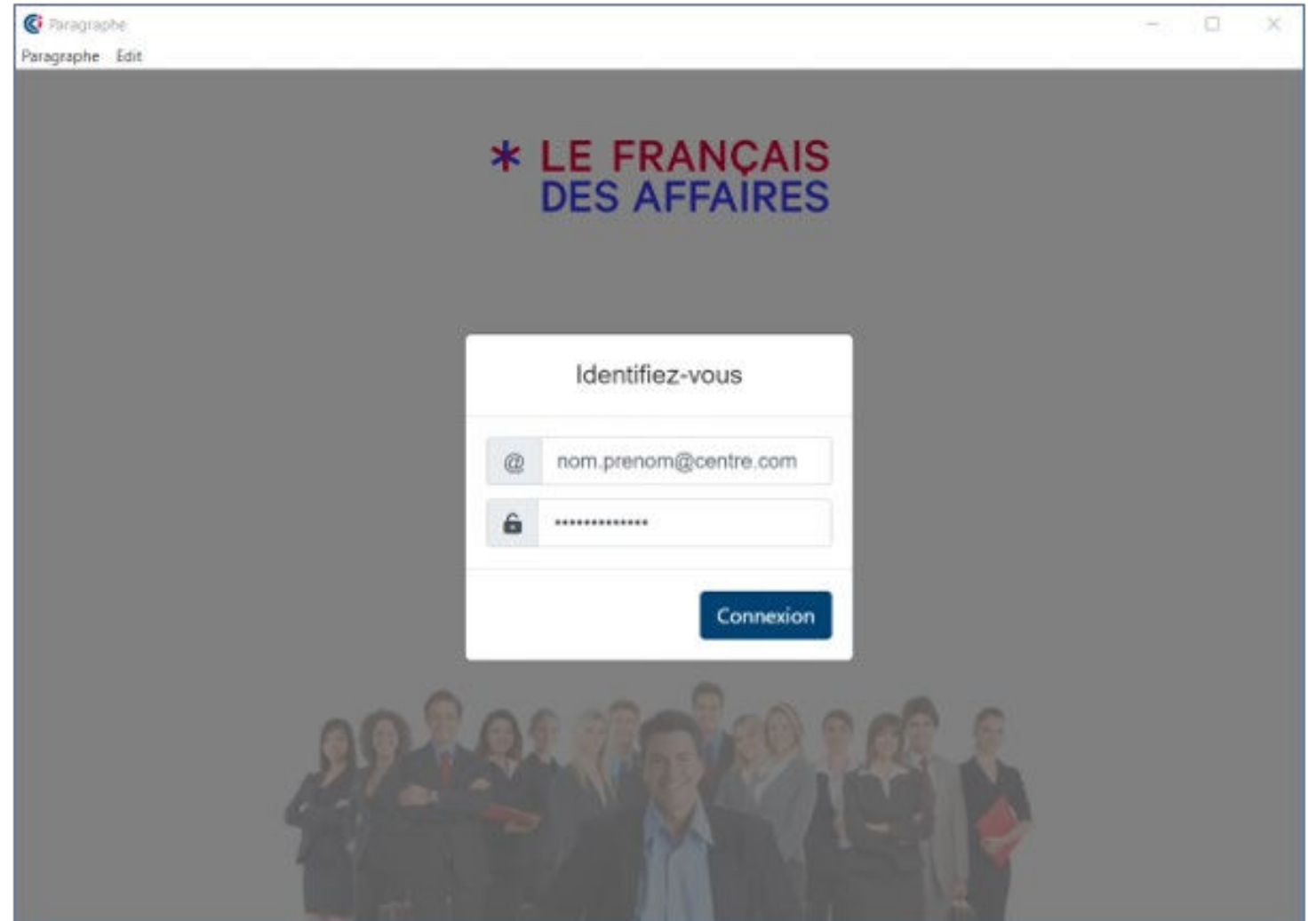

Partie 5 - Comment connecter un candidat ?

Le candidat saisit en majuscules ou minuscules son code d'accès personnel et unique (**sous la forme ABC-123-A2B**).

En cas d'erreur de saisie, cliquez sur la croix à droite du champ de saisie pour effacer et recommencer.

Les codes d'accès des candidats sont disponibles **sur la session du Portail au format PDF**.

Partie 5 - Comment démarrer une épreuve ?

Le candidat visualise l'écran les épreuves auxquelles il est inscrit :

- Épreuves de compréhension (CE-CO-LS)
- Epreuve d'expression écrite

Le candidat peut démarrer par l'une ou l'autre des épreuves.

Le candidat clique sur un des boutons pour débiter l'épreuve.

Nous recommandons pour des questions d'organisation que tous les candidats à une même session débutent **par la même épreuve**.

Si le candidat n'est pas inscrit à une épreuve, celle-ci est grisée.

Partie 5 - Comment passer les épreuves de compréhension ?

Le candidat passe les épreuves de compréhension dans l'ordre suivant **CE, CO et LS** (selon les épreuves de compréhension auxquelles il s'est inscrit).

Un candidat bénéficiant d'un tiers-temps recevra automatiquement des épreuves de compréhension avec un tiers-temps supplémentaire à chaque épreuve.

À la fin des épreuves de compréhension, le candidat reste dans l'espace Performance.

Pour revenir à la page d'accueil candidat, le surveillant doit rentrer le code de sortie

- Expression écrite : *code transmis par email*
- TEF CE/CO en mode connecté : *code transmis par email*
- TEF CE/CO en pack-déconnecté : **Alt (fn) F4**

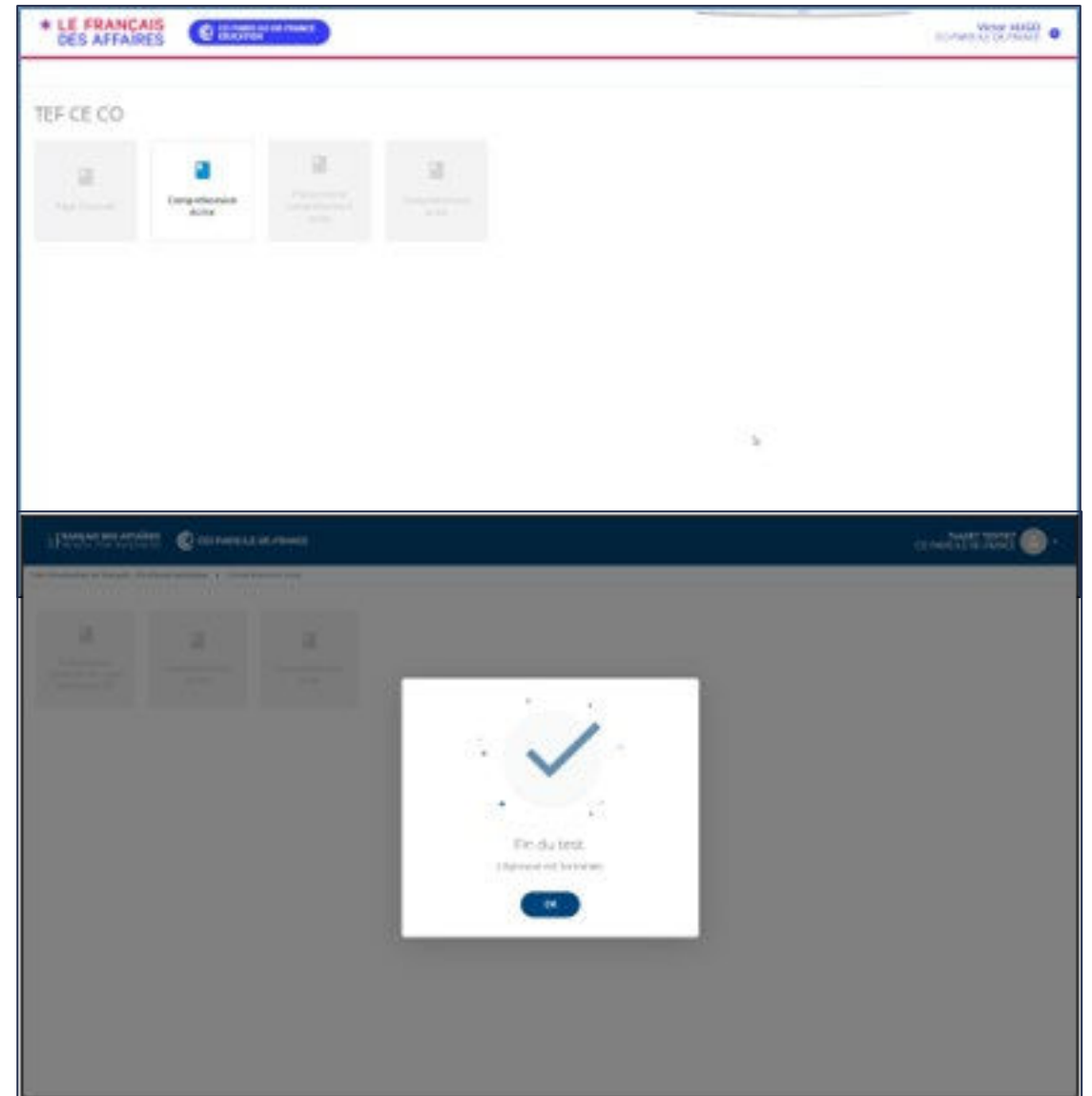

Partie 5 - Lancement CE/CO/LS

Le candidat doit cliquer sur 'Démarrer' pour lancer l'épreuve

Partie 5 - Fin CE/CO/LS

En fin de passation Le surveillant doit cliquer sur le bouton 'Quitter'

Partie 5 - CE/CO/LS sortie

Le surveillant doit saisir le mot de passe de sortie

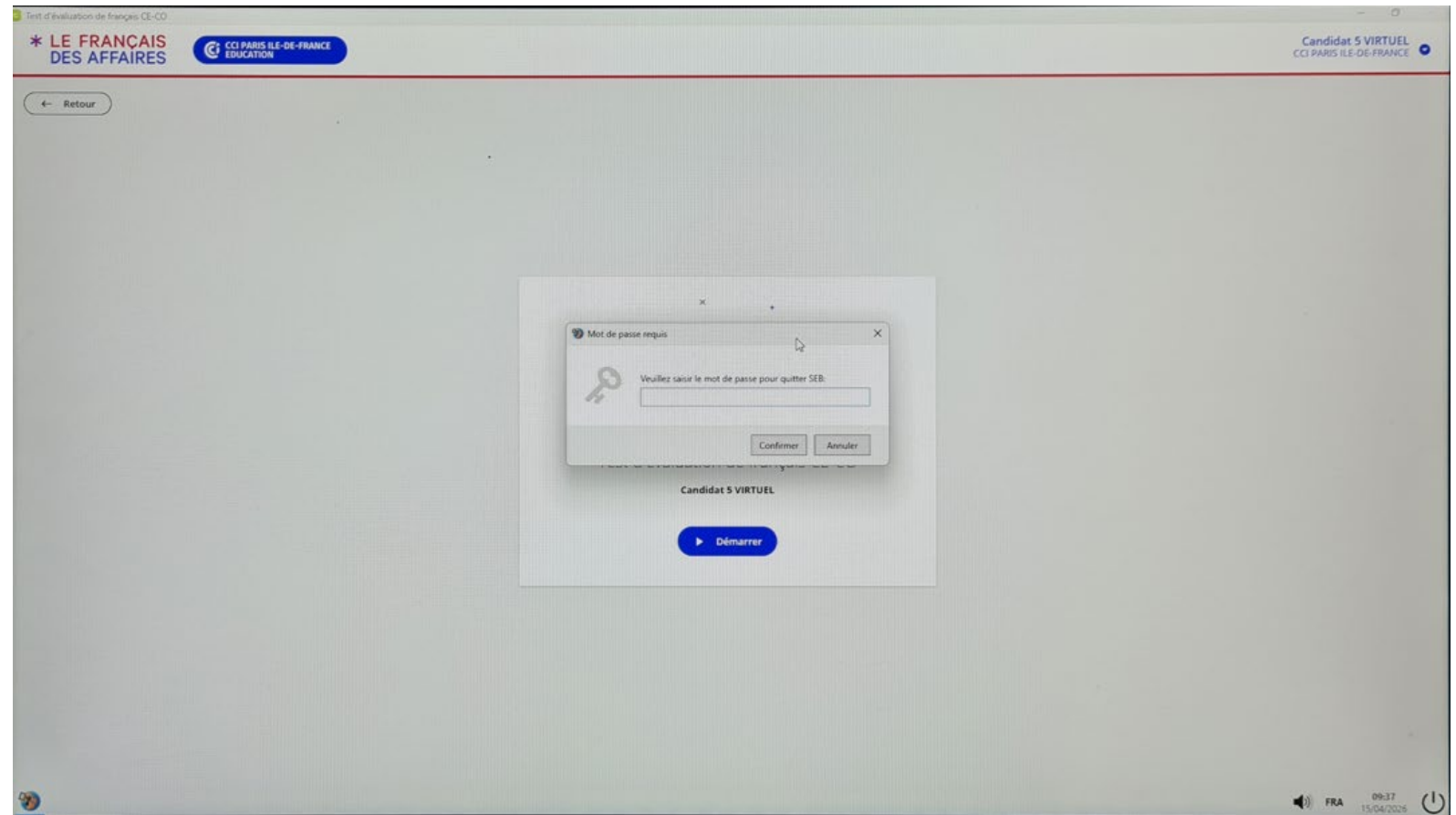

Partie 5 - Comment passer l'épreuve d'expression écrite ?

L'épreuve d'expression écrite du TEF se compose de 2 sections. **Pour chaque section le candidat dispose d'un temps de passation.**

Le candidat dispose :

- d'un **timer** lui permettant de visualiser le décompte du temps restant pour la section en cours
- d'une **palette** de caractères accentués
- d'un **compteur de mots**

Un candidat bénéficiant d'un tiers-temps recevra **automatiquement** des épreuves de compréhension avec un tiers-temps supplémentaire à chaque épreuve.

Partie 5 - Comment passer l'épreuve d'expression écrite ?

Le candidat va débiter l'épreuve par la section A.

Une fois la section A terminée :

- à l'initiative du candidat (bouton terminer la section)
- ou à l'issue du temps imparti

Paragraphe permet au candidat de passer à la section B.

Il n'est alors plus possible pour le candidat de revenir sur la section A.

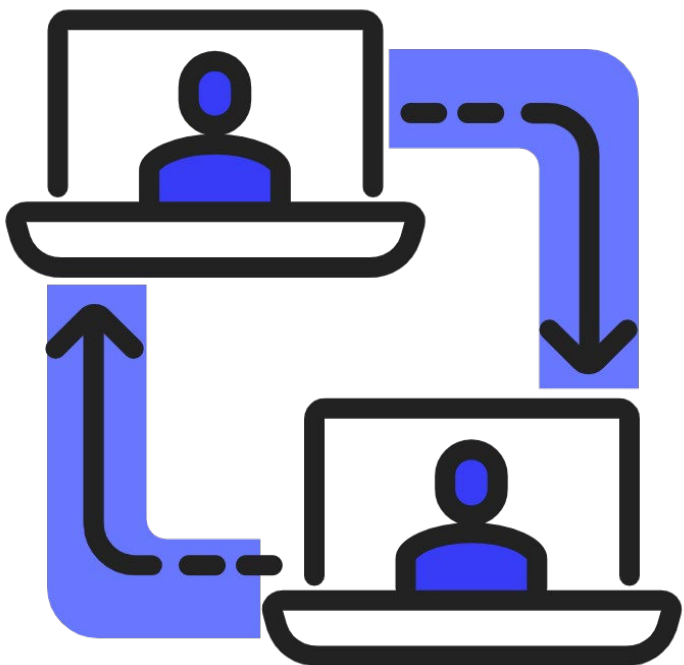

Partie 6

**TEF - Espace centre
Administrez vos sessions**

Partie 6 - Comment me connecter à mon espace centre ?

Depuis la page d'accueil candidat, vous disposez d'un **Accès Centre « Administrateur »** dans Paragraphe.

Pour vous connecter, utilisez votre compte Portail **« Responsable de Centre »** ou **« Administratif Centre »**.

Cliquez sur **« Accès centre »**

- Saisissez votre adresse mail et votre mot de passe.
- Cliquez sur le bouton **« Connexion »**

Partie 6 - Comment me connecter à mon espace centre ?

Le bouton « **Déconnexion** » permet de sortir de l'application.

Le bouton « **Espace candidat** » permet d'accéder à la fenêtre de saisie du code candidat.

Le menu déroulant ou les flèches de direction vous permettent de naviguer dans vos sessions planifiées.

Partie 6 - Comment relancer la télétransmission des données ?

En cas de non-transmission automatique de la copie du candidat, vous pouvez **relancer la télétransmission** de la copie depuis votre espace centre via le bouton :

Pour plus d'information sur la télétransmission des copies, consulter notre FAQ :

www.lefrancaisdesaffaires.fr/organiser-vos-sessions#faq

- Choisissez la session concernée et cliquez sur « **Télétransmettre** » pour que la copie remonte sur le Portail.
- Vérifiez sur le Portail que la copie est bien remontée (**Coche Verte**).

Partie 6 - Comment relancer la passation d'un candidat ?

Durant la session, un problème technique peut déconnecter le candidat du poste de passation ; ou au lancement de l'épreuve, un message peut apparaître vous indiquant la fin de l'épreuve.

Pas de panique, vous avez la possibilité de relancer l'épreuve du candidat.

Rendez-vous dans votre « espace centre » :

- Choisissez la rubrique « Voir candidats »
- Retrouvez dans la liste le candidat concerné
- En fonction de l'épreuve concernée, cliquez sur « Démarrer » ou « Reprendre »
- L'épreuve reprendra là où elle s'est arrêtée.

Partie 7

**Envoyer les logs a son (sa)
chargé(e) de clientèle**

Partie 7 - Envoyer les logs à son (sa) chargé(e) de clientèle

Si votre chargé(e) de clientèle vous demande de lui envoyer les logs Paragraphe, vous pouvez :

- vous authentifier sur Paragraphe puis ouvrir le menu Paragraphe et ensuite 'Voir les traces'
- ou aller directement sur l'explorateur de fichiers dans le répertoire :

C:\Users\[nom_utilisateur]\AppData\Roaming\Paragraphe2\logs

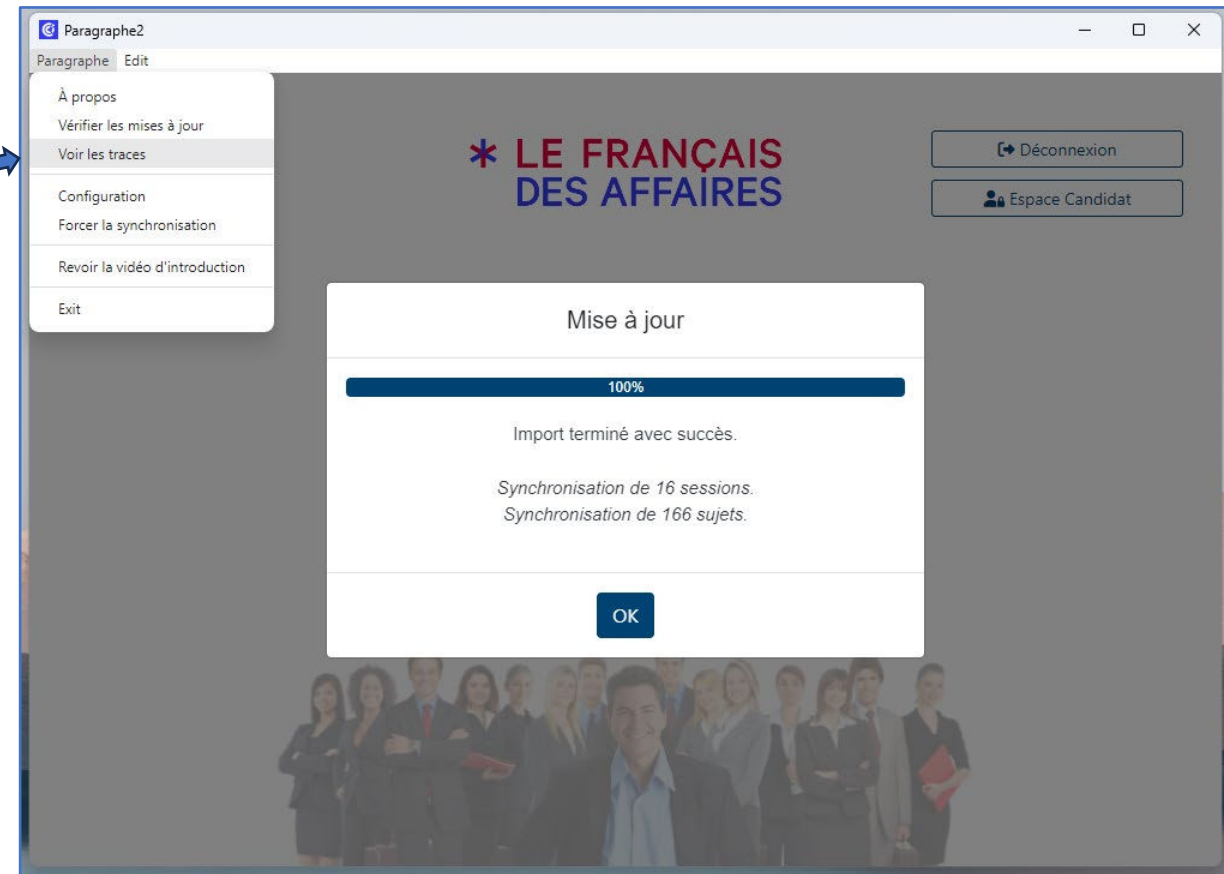

Partie 7 - Envoyer les logs à son (sa) chargé(e) de clientèle

Ensuite il faut envoyer par mail les 2 fichiers de ce répertoire.

Il devrait y avoir un fichier `Paragraphe.log` et `Paragraphe.old.log`

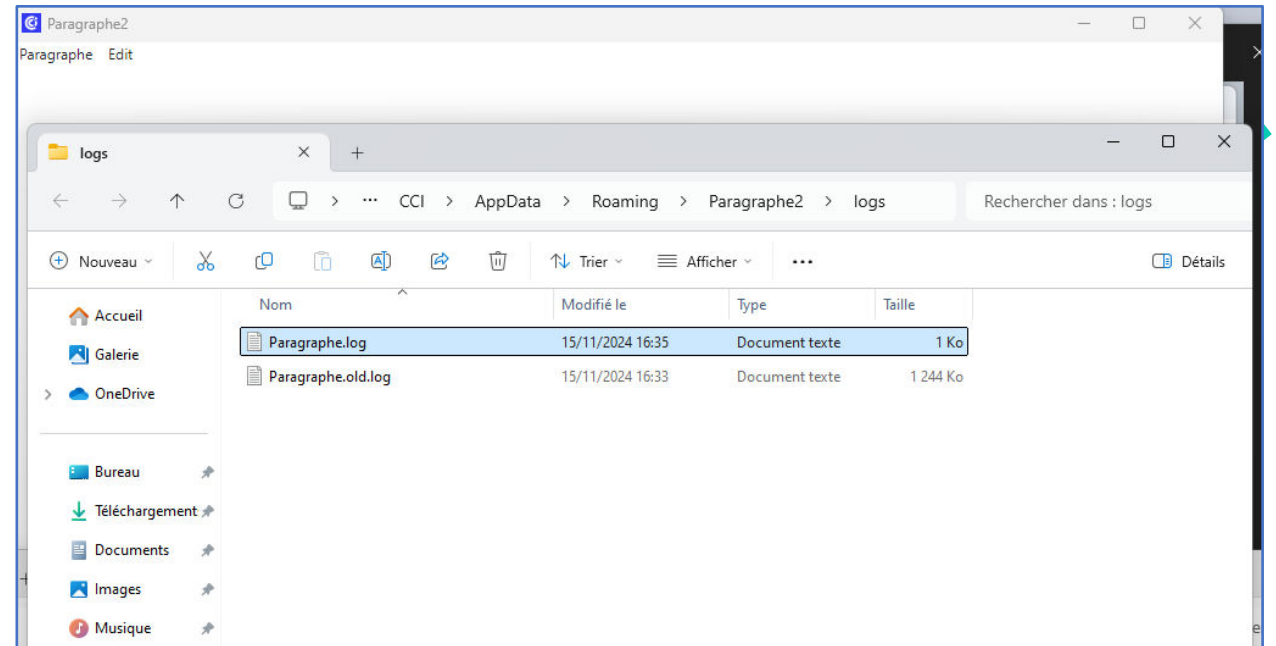

Merci pour votre attention !

Des questions ?

Votre chargé(e) de clientèle sera ravi(e) de vous accompagner dans la prise en main de Paragraphe.